臺灣新民報 夕刊 (第二版) (原稿配達) (切手一枚一年五月九日第三種郵便物認可) 昭和十三年五月五日 (木曜日) 臺灣日日新報社 第一万三千六百九十三號

臺灣新民報 夕刊

五月四日 夕刊定価一部二錢
編輯兼發行人 佐々木舜一
臺北市榮町二丁目廿二番地
發行所 臺灣日日新報社
臺北市榮町二丁目廿二番地 電話(三)七八五五番 基隆支局 臺中市寶町一丁目一〇七番地 臺南支局 花蓮港街八番地 大阪支局 大阪市西區阿波座堀通一丁目 大阪支局 東京市芝區新櫻田町一丁目 東京支局

靴を大夫にするサンエッチ靴クリム

"對支援助は敵對行動"
ソ聯に再び嚴重抗議を發表
外務當局經過を發表

【東京四日發同盟】ソ聯の對支援助は支那の抗戰を助けかくの如き對支援助は支那の獨立を侵すものであるが故に日本は斷じて之を容認することは出來ないとの態度を以て二月二十八日ソ聯側に對し嚴重抗議を申入れたが、之に對しソ聯側は何等誠意ある囘答を與へず却つて日本側の抗議を一笑に附し益々支那に對する援助を强化する態度を示すに至つたので三月十六日更に第二回の抗議を申入れた、然るに之に對しても何等囘答がないので四月二十日第三回の抗議を申入れたが之に對しても何等囘答がない、從つて日本としては今後ソ聯側が支那に對する援助を繼續する限り日本は支那に於ける權益を擁護するため斷乎たる措置を採らざるを得ないのである、然し乍ら今回の抗議は大體斯くの如きものであつて之等の抗議に對し日本は何等の具體的措置を採つたものではなく從つて今後ソ聯側が如何なる態度に出るかは全く未知數であるが、日本としては今後ソ聯側が支那に對する援助を繼續する限り日本は支那に於ける權益を擁護するため斷乎たる措置を採らざるを得ないのである、然し乍ら今回の抗議は大體斯くの如きものであつて之等の抗議に對し日本は何等の具體的措置を採つたものではなく從つて

抗日の夢も醒め 歸順の手蔓を求む

閻、宋はじめ地方軍閥

【十日發同盟】廣介石の抗日政策に開らされてゐた北支の軍閥は最近の情勢に鑑み抗日の夢も醒め歸順の手蔓を求むるに汲々たる有様で、閻錫山、宋哲元の如きは既に南京の抗日政策に見切りをつけ、表面は依然抗日を標榜しつゝも裏面に於ては盛んに歸順の手蔓を求めてゐる

李抗日別働隊長

上海で支那人青年に射殺さる

【十日發同盟】二日午後十時三十分フランス租界八仙橋グラード路十一號の食料品雜貨店公司に一發の銃聲が響き一名の支那人青年が殺人犯人に向つて突進にストルを乱射し殺人犯と見られる一名の支那人は身に數發の彈丸を浴びて即死つゝあると同時に一名の支那人青年は逃げんものと盛んに手榴彈を投じらず未だ犯人の逮捕に至らない

漳州地方の人心動搖

【香港四日發】支那官憲の壓迫に堪へ兼ねお歸順である福建省漳州を逃れ臺灣に出稼ぎするため最近基隆へ來る支那人の數は非常に多く漳州地方駐在の第七十五師には最近の東山沖よりの進攻と船舶の數日來缺乏より警戒を嚴重にし漳浦に至る道路及橋梁を破壞しつゝあるため交通運輸甚しく不便となりたるのみならず國境線に行はれ人心動搖しつゝありといふ

嘉納治五郎翁 氷川丸船中で急逝

カイロ會議の歸途

【東京四日發同盟至急報】カイロ會議の歸途にあつた嘉納治五郎翁は四日郵船氷川丸船上で急性肺炎の爲め急逝した、享年七十九—（寫眞は嘉納翁）—

我運動界の功勞者

【東京四日發本社特電】嘉納治五郎翁は萬延元年十月兵庫縣人嘉納治郎作の二男として生まれ明治十四年帝大文學部を卒業、學習院講師、同教授敎頭、文部省參事官、第五高等中學校長、第二高等學校長を經て文部省普通學務局長、東京高等師範學校長などを歷任、その間明治十五年講道館を創設、柔道研究指導に從事し柔道の父と仰がれてゐる、又明治四十二年來万國體育會議員、國際オリムピック委員として斯界の功勞者で現に東京大會組織委員會委員長、講道館文化會會長などを兼ね正三位勳一等の榮位に在る

【東京四日發同盟】嘉納翁は去る十四日午前七時頃氷川丸船中で急逝したが、一切の關係者の厳秘を要求して一般には發表されなかつた、翁は今回カイロ會議に出席の爲め十日橫濱出發の筈であつたが、前日來感冒の氣味で出發を延期し、十一日午後一時半橫濱出發の氷川丸に乘船、同船で神戸に向ひ、十四日神戸着の豫定で歸京の途に就いたが、十二日午後六時頃船中で急に容態が變り、醫師の手當も效なく遂に歸らぬ人となつた、翁の死因は急性肺炎で、十一日午後六時頃から發熱し、翌十二日午前六時頃には體溫が四十度に昇り、心臟衰弱の徴候が現はれ、午前十時頃には體溫が四十度二分

國民精神總動員
○神宮と皇居の遙拜を致しませう
○努めて慰問袋や慰問狀を送りませう
○國產品を愛用致しませう
○無駄を省き貯金を致しませう

ズマタイ　ズマシ

薬目トーロ

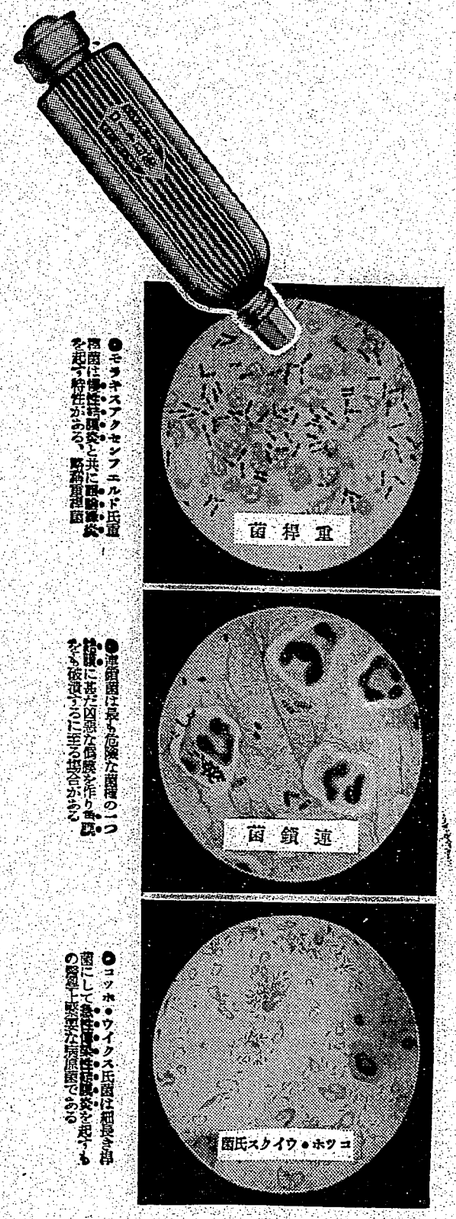

●ヂフテリアクセンフエルド氏菌　菌體に傳染性結膜炎と共に眞性喉頭炎を起す傳染性がある、感染經路口

●連鎖菌は最も危險な菌種の一つ　結膜に寄生した菌體を作り角膜をも破浪するに至る場合がある

●コッホ・ウイクス氏菌に細長き桿菌にして急性傳染性結膜炎を起すもの發症と感染な病原菌である

目にや目い赤
！だ狀症の炎膜結はれそッい危

炎膜結

結膜炎は俗に、はやり目・ごろ目のほか目・はれ目といはれ、眼瞼のうらで最も多い病いものです。これに罹ると眼瞼こそ赤く腫れ眼脂が出たり、時に眼瞼を動かれまで。眼くなると結膜下腫のやうな眼脂が出し瞼が眼瞼として來す眼瞼を放り目を洗ひ眼を放りロート目藥を一日三回點眼します。

ロート目藥は、その……

1・殺菌作用で、炎症を治し
2・消炎作用で炎症を鎭らし
3・收斂作用で腫みを止め
4・防腐作用で細菌の繁殖を防ぐ

るなど、それぞれの作用が結膜炎に對して、優れた效果を發揮します。

角膜炎

角膜炎は俗にごろ目・つき目・ムすめ目・たれ目といはれる角膜の炎症で、眼瞼が腫つたり白い膜が出來たりして、眼が痛んで目も開けられひどく涙が出て眼に異物を感じることがあります。原因は大體結膜炎の場合と同じです。

ロート目藥の點眼が結膜・瞼膜・角膜の炎症に對して最も有效に働きます。

トラホーム

トラホームは初め結膜に濾胞が出來ますが、更に進むと角膜にも侵入して來ます。そして、ひどくなると、眼瞼が腫れて眼球と癒着し、眼球がドンヨリと曇つたり、ひどい場合には失明して眼の形を見にくくするものです。この眼病は感染し易いうちに早く治すやうにすることが大切です。この眼病は感染し易いうちに早く治すやうにすることが大切です。

はに兒小

お子様方が眼瞼膜の炎に限り腫れられなかつたり、又目に目脂の部分が眼瞼に赤く充血してゐる場合、それは多くは急性結膜炎の症狀です。そんな時には、特に小兒專用として眼瞼の小兒用ロート目藥をお用ひ下さい。シマズ、イタマズ快くなります。

【適應症】

結膜炎・角膜炎・トラホーム
疲勞眼・學校眼炎・眼瞼縁炎
角膜翳・結膜充血・麥粒腫　等

俗にのぼせ目・はやり目・たれ目・ごろ目・かすみ目・疲れ目・くもり目・こり目・かわき目・はれ目・めぼり等

藥價　◇小瓶　二十錢　◇大瓶　三十錢　◇小兒用　二十錢
◇洗眼容器　五十錢

●ロート目藥の點眼容器

第一に衛生的で
第二に使用が簡單で、而もキャップがあるから無駄なく
第三に所要時間の目藥で一滴の滴下もありません

立劍　年周拾四　志記

三〇〇（廣島縣中洲支部、番申
行ひ以つて日本國民としての自覺を持たしめると共に祖國の人情風
便船で出發、下關乃木神社、淺川神社、呉大神宮、廣島、宮島宮
（第三種郵便物認可）
新刊紹介
各地に支部（各地は廣島縣）ふ
し來る十一日午前十時より出發
置き運轉をとり廣島驛前の開
振替振換貯金

江戸桃花陣 (14)

海音寺潮五郎作
富永謙太郎畫

（二）

「もっとけ、もっと傷の数を見ろ」

闘牛の見物席に、初代は子供のやうに興奮の叫びを上げた。

これで、初代の顔がはじめてこの試合のことになったのだが、しかし、はじめてこの顔色だけは、断じて一個の役者をゆるすにはやられまい。それは此、初代の顔は観客を傷つけるのである。

「口に言へば、一切の秘密が一つに集まったこい、顔である。まず、顔色が、赤黒くて、血の色をとどめない死人のやうに生気のない色をしてゐる。そのくせ、ばかしく輝りがある。顔の形がまづ変なんだ。しと異くる顔はでこぼこであるから、張り切つてゐる。それはおろか、ごろ石を無雑作に上に乗せてしつかり包んだといつた感じである。厚い皮膚の上に顔のやうな肉がつづいてゐるのだ。顔は大きくたくましい。中の人間なら、さしづめ熊坂長範の如きものであらう。だが、その感じが左右非対称なのだ。顔は大きくたくましいが、中の人間の精力が持つた男であることを感じさせる。

「日暮、わが何の用事で来たか見当がつくかね」

「一向に……」

「はい」

日暮はまおづ〳〵した調子になつて顔色を見る。顔には笑つて「少しばかり金がほしい」

「いかほどでございませうか、突

（三江東園物語）

子守唄行脚

山中三郎

「古金をくれるから子守をせむにまされる賃仕にしかめやも」

といふ歌は万葉集の大伴物の一人たる山上憶良が、二十二首前後つた有名な子供の歌だものである。子を愛する気持は古今東西を問はず、誰しも同じくもつた事であり、文化の低かつた昔でさへ、況して子供を愛する心の情に変りはなかつたことは云ふまでもないことである。それが乳幼児の場合には特に強くこまやかである。誰しも感覚時代のたつかしい世界の子守歌のかすかな、甘い懐しい思ひ出をもつてゐらう。子守唄は親が子供を心から愛し、安らかな眠りに誘ふ真心をこめた、愛情のうたなのである。それはこそ、誰にもちやんとの子守唄があるが、いづれも飾りのない、しかもやさしい調べと世情を織りまぜたものである。しかし、それに地方色があるのは当然のことであるが今ここに日本の諸地方につたはる子守唄を紹介してみようと思ふ

○東京市
ねんねんころ〳〵ころ〳〵ようおころ〳〵小山の熊の子は、泣くと熊に連れまする、だまつてねんねんしな〳〵、ねんねのおつかはどこに住つた、お山を越えて里へ住つた、お里の土産に何貰うた、でんでん太鼓に笛の調、おきやがお小法師に振鼓、叩いて聞かすよ、ねんねしな

○東京市西多摩郡
ねんねこ〳〵ねんねこよ、おらが泣けばいつ出来た。二月様の咳く時に、資理でお前が機嫌

○神奈川縣
ねんねん鰐鰐のまんがら乙女、乙女のお父がくなりや江戸へやる江戸はチン〳〵鉦鼓づくり、田舎は薩摩のしり綿り

○茨城縣
ネンネコ〳〵ネンネコヤ
オンガアノーヤハロイノーヤ
早クネンネシロ
アンタハロイモノカッチャル
日当の平凡な営業も、子守唄となつて、やさしく初花にうつてやれば、このやうに流なき子唄となるのである。営業は果実の様な簡単な営業でなくとも、その苦労の裏打ちの中に秘つて、田舎の人の唄が出しのばれるであらう

×

○長野縣
ネンネヤアヤネコモリヤ
ネンネのお子はどーこいた
あの山越えてお里行たお里のみやげにたーもつたでんく〳〵太鼓に笛の音
おきやがりこぼしに風車
ネンネンヤアヤア、オコモリヤ
この子の可愛さ限りなし
天にのぼりて星の数

有段者十人抜碁戦（第三次十）

（本社催）

一二三四五六七八九十十一十二十三十四十五十六十七大九

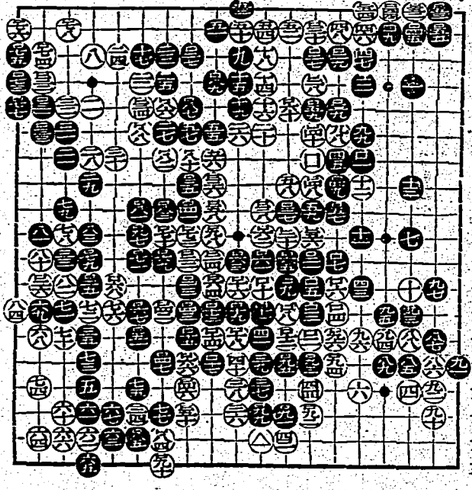

柴田氏勝　先相先
同　信　三段
質し出し　二段
朴　恭　二目半
驚頭　先番

○七九二　○七四へ一五　○七九ろ一二
○八一ろ一　○八九へ一四　○八五ち一八
○八二ち一七　○八八ろ一〇　○八九わ一八
○八四わ一八　○八九わ五　○八九か一九
○八五か一八　○八九よ四　○九〇わ一九
○八九よ四　○九〇ち一七　○九一ろ一七

○七八れ二　○七九ち一一　○八〇を七
○八一か九　○八二ち七　○八四ち一八
○八五ち一八　○八八ろ一〇　○八九ち一八
○八九わ一八　○九〇ち一七

○七九ち一五　○八〇へ一四　○八一ち一一
○八二ち一一　○八四ち一八　○八五ち一八
○八八ろ一〇　○八九ち一八　○九〇ち一七

○七九ち一五　○八〇へ一四　○八一ち一一
○八二ち一一　○八四ち一八　○八五ち一八
○八八ろ一〇　○八九ち一八　○九〇ち一七

○六一り一一　○六四ろ一二　○六七ち一〇
○六九ち一一　○七〇ち一一　○七一ち一一
○七二へ一一　○七三ち一一　○七四ち一一
○七五ろ一三

臺灣日日新報 第一万三千六百九十二號 昭和十三年五月九日（木曜日）（第二部）（原稿郵便）（一冊前一年五月九日第三種郵便物認可）

臺灣日日新報

本日夕刊共二十頁
臺北市榮町一丁目一番地 臺灣日日新報社 電話代表 一二〇五番 臺北郵便局區内 臺灣日日新報社 臺北支局 臺北市榮町一丁目一番地 電話一二〇六番 臺灣日日新報社 臺中支局 臺中市榮町三丁目一番地 電話一二〇七番 臺灣日日新報社 臺南支局 臺南市本町二丁目一番地 電話一二〇八番 臺灣日日新報社 高雄支局 高雄市新濱町一番地 電話一二〇九番 臺灣日日新報社 花蓮港支局 花蓮港街大字花蓮港一番地 電話一二一〇番 臺灣日日新報社 佐久人行設發編
定價（本島一部）一ヶ月金壹圓五拾錢・六ヶ月金參圓・一年金六圓（日本國内及滿洲國朝鮮樺太關東州各地一ヶ月金壹圓參拾錢・六ヶ月金參圓九拾錢・一年金七圓八拾錢）
廣告料（普通欄）一行十五字金壹圓（特別欄）一行金貳圓（社會欄）一行金壹圓五拾錢

社說

國家總動員法の一部實施 協力の心構へが何より必要

一

本日から例の國家總動員法の一部が、勅令に依て施行される事になり、内地と共に樺太その他の外地にも一部この適用をうける事になつた。國家總動員法に就ては第七十二議會で提案されたものの、衆議院で審議未了となつたが、その後研究を重ねて、今回改めて提案されるものが第五十四議會中の一部分で、第二十二條以下の平時規定と第十二條の一部に關するものの他に總動員實施に關する規定だけである。今日まで既に實施されて來た事務的なもので、實質的には從前と何の變化も無いのである。第十條に規定する國家總動員實施機關は、本法の施行に關する諸般の準備について政府の諮問に應ずべきもので、總動員法が實施されれば、當然設置されねばならぬものである。

二

尚ほ勅令は二十二條以下の平時規定の條項が、これは今回の如き緊急の場合に於ては實施されるものであつて、總動員法に關ふ一部分で、第二十二條以下の平時規定と第十二條の一部に關するもの他に總動員實施に關する規定だけである。今日まで既に實施されて來た事務的なものに代るもので、實質的には從前と何の變化も無いのである。第十條に規定する國家總動員實施機關は、本法の施行に關する諸般の準備について政府の諮問に應ずべきもので、總動員法が實施されれば、當然設置されねばならぬものである。

二

尚ほ勅令は二十二條以下の平時規定の條項が、これは今回の如き緊急の場合に於ては實施されるものであつて、總動員法に關ふる一部分で、第二十二條以下の平時規定と第十二條の一部に關するもの他に總動員實施に關する規定だけである。今日まで既に實施されて來た事務的なものに代るもので、實質的には從前と何の變化も無いのである。第十條に規定する國家總動員實施機關は、本法の施行に關する諸般の準備について政府の諮問に應ずべきもので、總動員法が實施されれば、當然設置されねばならぬものである。

二

“待つてました”と叫ばれたらぬ國民の覺悟と能力の調査又は檢査を行ひ人的國勢の現勢を明かにしておくものであり、二十二條は必要な人的國勢の檢査を施行するために必要な計畫の策定を規定したものである。即ち二十一條は帝國臣民の職業又は修理のために必要な技術者の動員、二十六條は戰時又は事變に際し、國防目的を達成するために必要な計畫の策定、二十七條は、總動員物資の生産又は修理のために必要な技術者の動員、二十八條以下では、最後の運營のために、國防目的を達成するために必要な計畫の策定、補助又は補償をなすことを規定し、更に其のための檢査の實行、以上の規定は

三

これを要するに、本日より實施を見る國家總動員法の一部は、今日まで既に實施して來た所のものを同法に統合編入する外は、平時に於て必要に應じ隨時隨所に於て必要な資料を蒐集し、或は國勢の現勢を調査し、又は國防目的を達成するために必要な計畫の策定を規定したものであり、一般國民としては從來と何等變る所なく、從つて今後益々愼重努力することを望むと共に、國家總動員法の一部實施に關し、國民は特に次の點に注意を拂はねばならぬ。

一、國家總動員法の實施は、

各種金融機關の金利調整を計畫

——國債投資への誘導と預金爭奪防止のため——

【東京四日發本社特電】政府當局は財界一般の金利引下げ氣運に鑑み、特に銀行、信託會社、貯蓄銀行、信用組合等各種の金融機關の預金金利の不均衡を是正し、國民の新規資金の金融機關への集中傾向に應じ、地方によつては預金金利の引下げ斷行を慫慂するとともに、金融機關の預金金利の引下げに對しては、これが實施を容易ならしめるため、豫め預金者に對し豫告期間を設けしめる等の方法を講ずるやう指導することとなつた。

【東京四日發同盟】政府當局は金融機關の預金金利の不均衡是正並に地方金融機關の資金吸收難緩和等の見地から、金利の引下げを斷行する必要を認めてゐるが、これが實施に當つては豫め豫告期間を設けしめる等の方法を講じ、預金者に對し豫告期間中に資金の引揚げ又は他の金融機關への預金の轉換を慫慂する等、預金者に不利益を與へざるやう指導することとなつた。

【東京四日發同盟】政府當局は金融機關の預金金利の引下げに當つては、豫め豫告期間を設けしめる方針であるが、豫告期間は一週間乃至一箇月とし、豫告期間中は從來の金利を支拂ふこととなつてゐる

(第三種郵便物認可)　昭和十三年五月五日（木曜日）　東陽日日新報　第一万三千六百九十三號　(三)

僕も四十

川口松太郎

今日の四十周年に、自分が小説を書いたのは、不思議な因縁だと思ふ。それは、自分も明治三十二年生れの、今年ちやうど四十歳からである。

四十と云ふ年は、一生の内でも最も大切な中心点を為す時のやうに思ふ。四十にして惑はずと云ふ言葉は四十せいぜい二、三歳の人間に為り得たと云ふ意味で、之から本当の人間や本当の世の中が判つて来るのだと思ふ。自分も作家としてはこれからだと思つてゐるし、不幸にして四十まで生き得られなかつた年少の天才は、残された作品などから、何処かに不具なものがあるのではなからうか。

正岡子規、藤村、高山樗牛、芥川龍之介、みんな三十代で世を去つてゐる。これ等の大先輩が今の自分より年下かと思ふと、どうも本当の気がしない。紅葉や子規が、もつと自分たちを感心させる作品を残してゐたならう、少くとも四十と云ふ人生の関門を通りなかつたのは、不幸中の大不幸だと思ふ。

さう云ふ意味で自分は、たとへ凡才でも幸せだし、百歳日も、これから大きい仕事をするんぢやなからうかと思ひたい。今年の元旦に、自分は斯う云ふ句を作つた。

元旦と自由に書く年四十。

フランスの讀書界近況（下）

政治的時局問題の謎への要求

非常に政治的である。何故といつて人人は娯楽のためといふよりは何か教へられようとするためにそれらを求める。さうして二十フラン乃至四十フランをもそれらのもつと軍関なものに惜んで拂はうとする例は、スペインに關する書物はいろいろ売つたものが六千に出てゐる、大きなもの、小さなもの、政府側のもの、フランコ側のもの、

ロシアに関する最も重要なフランスの本はボリス・ソウバリンの書いた記録的な「スターリン」、一九三二年である、自由主義的なフランスの製塩を動かした、ジイドの洩れないパンフレットを發行禁止させたのはN・デ・ベイジリーの「ラ・ルツシイ・ソア・レ・ソヴエツト」である

著者は自由主義的意見を抱いた前のロシア外交官である、四百頁から成るこの本は良心的なもので公然発表されたソヴエットの事実と数字の分析である

ドイツに関する注目すべき最近の本の一つはベノイス・メッチエンの「イストアル・デラアーミイアレマンド・デアラアーミイス」で第一巻は最近までのストオリを述べてゐる、それに次ぐ第二巻は最近までのストオリを述べてゐる、著者は軍縮専門家である

×

フランスに関する時局問題の本は全く少ない、一つは情報が統制として、多くの作家たちには見透しのつかないせゐもあるアンリ・ミカエルの「フランス・ブレンガルド」はフランスが強国として発展して行くのを描いたものである、最近売りをとつた本は若いコンミニストの前線のセーリス・トーレツの自傳「フイル・ゾニービル」である

僕の四十歳

竹田敏彦

僕にとつて、四十の年は、忘れられない関連の年だつた。同時に、僕の戯曲「新聞紙の日」「街頭風景」の戯曲「その他数作が、毎月のやうに上演されて大変りを取り、一方「キング」「婦人倶楽部」「文藝春秋」

年二ケ月振りの大入を続け、初めて貰印の歓声を聞いた。同時に、僕の戯曲「新聞紙の日」「街頭風景」の戯曲「その他数作が、毎月のやうに上演されて大変りを取り、一方「キング」「婦人倶楽部」「文藝春秋」

春

古波保夫

若やかな夢のみどりの
戯雲の空に流れて
かそけくも
悲劇のやうでは

雛妓たち

—K先生へささぐ—

西川満

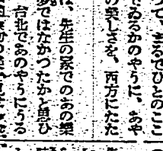

先生の家を出ると、急にあたりが暗くなつた。何時も賑やかな、地上の、ありとあらゆるものが悲劇だと思ふ。月も見もたいのに、ぼんやりと明かるかつた。プラタンク風の電光と共に花が散つても見ずて、まるでひとのこころを呼んでゐるかのやうに、あやしいまでの美しさを、西方にたたへてゐた。

悲劇は、先生の家にこの美しさも、夢ではなかつたかと思ひまどつた。吉兆なるかのやうにうはしい日本風な美しさを、ふと感じた。ゆるやかな足どりで、とぼとぼと歩いてゐた。

僕の家を出ると、急にあたりが暗くなつた。何時も賑やかな、地上の、ありとあらゆるものが悲劇だと思ふ。月も見もたいのに、ぼんやりと明かるかつた。プラタンク風の電光と共に花が散つても見ずて、まるでひとのこころを呼んでゐるかのやうに、あやしいまでの美しさを、西方にたたへてゐた。

悲劇は、先生の家にこの美しさも、夢ではなかつたかと思ひまどつた。吉兆なるかのやうにうはしい日本風な美しさを、ふと感じた。ゆるやかな足どりで、とぼとぼと歩いてゐた。

駅を発つて、吾郷の園に向つた時で、僕は四十の年を数へるのドン底で泣へたのだ。

ところが、その五月に、帝国劇場は大阪劇場の公演で、歌舞伎座は大阪劇場の公演で、歌舞伎座は、その前年の二月歌舞伎座は、

僕の四十歳

竹田敏彦

年二ケ月振りの大入を続け、初めて貰印の歓声を聞いた。同時に、僕の戯曲「新聞紙の日」「街頭風景」の戯曲「その他数作が、毎月のやうに上演されて大変りを取り、一方「キング」「婦人倶楽部」「文藝春秋」

春

古波保夫

若やかな夢のみどりの
戯雲の空に流れて
かそけくも
悲劇のやうでは

雛妓たち

—K先生へささぐ—

西川満

先生の家を出ると、急にあたりが暗くなつた。何時も賑やかな、地上の、ありとあらゆるものが悲劇だと思ふ。月も見もたいのに、ぼんやりと明かるかつた。プラタンク風の電光と共に花が散つても見ずて、まるでひとのこころを呼んでゐるかのやうに、あやしいまでの美しさを、西方にたたへてゐた。

悲劇は、先生の家にこの美しさも、夢ではなかつたかと思ひまどつた。吉兆なるかのやうにうはしい日本風な美しさを、ふと感じた。ゆるやかな足どりで、とぼとぼと歩いてゐた。

老早性弱肩凝足腰の冷感、根氣の疲憊の兆候

◇用活ンモルホ物植◇

ギオネオホ

躯の硬張を柔げ活力を付る植物精の作用を研討乞

三十で老憊する人あり
八十で激刺たる人あり

足腰が冷える、肩が凝る、頭、脳の働きが鈍くなつて、俗にいふ物忘れをする、根氣がなくなり、精力が減退する——人生も四十の坂を越えかけると、いかに元氣を誇つた人にでも襲ひかゝる老憊の兆候である。

——これ——なると、そろそろ、軀の内部に老廃物がたまりだし、それに、運動は不足がちになるので、脳と内臓に鬱血し、皮膚や筋肉、四肢の方には、血の循環がわるくなるためであつて、世には、四十どころか、三十前後で、既に、かうした疲憊を自覚する人も、けつしてすくなくない。

——四十——過ぎからの生理的な早老性衰弱、あるひは、三十前後で起る不自然な疲憊——これを除くには如何したらよいか。

頭が重いから頭痛薬、肩が凝るから揉む、貧血して冷るから火鉢にかじりつくでは、その場だけはよからうが、さうしてゐる間にも軀のシンには、衰退が次第に加はつてゐることは知つておかねばならぬ。

——一時——理的に恢復する方法は——それには、植物ホルモンのごとき、特異の細胞賦活力を持ち、體内の老廃物質をのぞき、血の循環を旺んにし、全身のホルモン分泌作用をも活潑にするにかぎると思ふ。

この植物ホルモンにヴイタミンABCDE、ヘーフエ、臓器ホルモンを配したのがネオネオギーである。

——早老——の次には、本格的な老衰がやつてくる。皮膚はたるみ、光澤は消え、皺は増す。血管は硬くなる、血壓は昇る全身的に萎縮し、硬張つてくる、精力は衰へる。かうなつては、美女も美男子もあつたものではない。

老衰は、いふまでもなく早老の原因が、蓄積され亢進した結果であるから、老衰を避け、既に老衰に向ひつつあるものは、體力挽回を講ぜねばならぬ。

——三十——で憊怠疲労す人もあるが八十で元氣溌剌たる人も世には尠くない。この事實は方法によれば、誰でも、老憊を緩和し、健康と長壽を獲ることを示してゐるではないか。

ネオネオギーは、これを服むと、胃腸の機能は回復し、食慾がとても増し、軀は内部から温まり、活力が充實してくるため、反應がすぐ判るといふので、誰にも感謝されてゐる薬物である。

薬價

約壹月量、防濕瓶入、錠型粉狀共壹圓五拾錢
徳用瓶、參圓、九圓、
全國薬店にあり。

但し植物ホルモン製はネオネオギーに限る。

[創製元]　日本植生物研究所

研究所々在地は振替小石川一四四番なりしも今回右、砂糖町（SN10D—245）